

RELATÓRIO DE ATIVIDADES CIRCUNSTANCIADO
Serviço de Convivência e Fortalecimento de Vínculos
2º Aditamento do Termo de Fomento nº 05/2017

Período: 01 a 30 de abril de 2019

ITAPEVI
2019

ML
Maria de Lourdes Santos
13/06/19



Família - CRIANÇA e ADOLESCENTE

REALIZAÇÃO

Conveniente: Associação Paula Elizabete CNPJ: 01.947.440/0002-02-02

Endereço: Rua Marcos José Santos de Souza, 139.

Bairro: Jardim Itápolis CEP: 06693-480 Município: Itapevi - SP

E-mail: itapevi@associacaopaulaelizabete.org.br

E-mail: rosa@associacaopaulaelizabete.org.br

Telefone: 55 (11) 4142-2500 – Maria Liduina Cavalcante da Silva

Diretoria Geral

Ana Maria de Melo

Diretora Presidente

Mara de Fatima de Jesus

Diretora Vice-Presidente

Ana Cristina Teixeira

Diretora Secretária

Ivaneide Bandeira de Lima

Valdina Luiza Gonzaga

Maria Soares Veloso

Diretora Conselheira

Diretora da Conveniente

Maria Liduina Cavalcante da Silva

Responsável Administrativo

Chryslaine da Silva Ferreira

Equipe Socioeducativa

Sergio Cesário de Souza

José Laurindo da Silva

Maria Dias

Francisca Moreira B. da Silva (voluntária)

Leandro de Oliveira

Creuza Maria Anastácio

Geovane José Bernardo dos santos

Bruna Moreira Alves

Rosa Regina de Melo

Margarida Expedido de Jesus Rosa
(voluntária)

Lucimara Araújo Bender Costa (voluntária)

Margarida Dias Costa (voluntária)

Laís Dutra Abade (voluntária)

Denise Dutra Abade (voluntária)

**ÓRGÃO EXECUTOR: PREFEITURA DO MUNICÍPIO DE ITAPEVI TERMO DE
2º ADITAMENTO DO TERMO DE FOMENTO Nº 05/2017.**

PROGRAMA/SERVIÇO: Convivência e Fortalecimento de Vínculos

MÊS REFERÊNCIA: Abril

Capacidade instalada: 200

SEGMENTO: Serviços Assistenciais de Execução Descentralizada do Programa de Proteção Social Básica com Serviços de Convivência e Fortalecimento de Vínculos

Atendimentos realizados no período: 200

SUMÁRIO

OFERTA SISTEMÁTICA	5
ATIVIDADES REALIZADAS.....	5
ATIVIDADES COMUNITÁRIAS.....	7
RELATÓRIO FOTOGRÁFICO:.....	8
FOTO 1 - ATIVIDADE DE DANÇA - AULA DO BALÉ	8
FOTO 3 - ATIVIDADE DA DANÇA HIP-HOP	9
FOTO 4 - ATIVIDADE DE JUDÔ	9
FOTO 5 - ATIVIDADE DE ARTESANATO	10
FOTO 6 - ATIVIDADE DA DANÇA COM ADOLESCENTES -	10
FOTO 7 - AULA DA DANÇA COM ADOLESCENTES	11
FOTO 8 - ATIVIDADE DE VIOLÃO	11
FOTO 9 - COMEMORAÇÃO DA PÁScoa.....	12
FOTO 10 - COMEMORAÇÃO DA PÁScoa.....	12
FOTO 11 - COMEMORAÇÃO DA PÁScoa - CRIANÇAS BRINCANDO NA CAMA ELÁSTICA	13
FOTO 12 - COMEMORAÇÃO DA PÁScoa -	13
FOTO 13 - COMEMORAÇÃO DA PÁScoa - MOMENTO DO LANCHE COM AS CRIANÇAS	14
FOTO 14 - COMEMORAÇÃO DA PÁScoa - CRIANÇA/ADOLESCENTE ASSISTEM VÍDEO S/ O SENTIDO DA PÁScoa.....	15
FOTO 15 - CRIANÇAS DA ASSOCIAÇÃO PAULA ELIZABETE.....	15
FOTO 16 - DOAÇÃO CACAU SHOW.....	16
FOTO 17 - DOAÇÃO DA EMPRESA CHEMAX	16
FOTO 18 - DOAÇÃO DE ALIMENTOS.....	17
FOTO 19: RECEBIMENTO DE ALIMENTOS.....	17
FOTO 20 - ACOMPANHAMENTO FAMILIAR - MOMENTO DE CONVERSA	18
FOTO 21 - ENTREGA DE CESTA BÁSICA AS FAMÍLIAS ASSISTIDAS NA COMUNIDADE	18
FOTO 22 - AULAS DE GINÁSTICAS PARA A COMUNIDADE	19
RELAÇÃO NOMINAL DE ATENDIMENTOS	20
PROTOCOLO E DEFERIMENTO.....	28

APRESENTAÇÃO

Este relatório circunstanciado visa demonstrar as partes conveniadas e as ações realizadas no período.

As demonstrações deste relatório compreendem as ações do Serviço de Convivência e Fortalecimento de Vínculos realizados por meio dos programas institucionais: Serviços de Proteção - Programa de Formação Integral e Programa de Acompanhamento Familiar, correspondendo ao período de 01/04/2019 à 30/04/2019.

Período em execução do projeto, duração programada para doze meses, Termo de 1º Aditamento do Termo de Fomento nº 05/2017 é datado de 31 de Janeiro de 2019 com execução prevista de 01/02/2019 a 31/01/2022.

No mês de abril ainda houve novas inscrições e complemento de cadastro dos atendidos, devido à implantação da atividade de judô e hip hop fará parte do Serviço de Convivência e Fortalecimento de Vínculos a partir desse ano.

Segue relatório das atividades desenvolvidas através das oficinas do artesanato, dança, violão, judô e do acompanhamento familiar.

OFERTA SISTEMÁTICA

Trata-se da oferta sistemática de serviços ofertados:

- Atendimento a crianças e adolescentes
- Atendimento a famílias
- Alimentação
- Orientação social e acompanhamento
- Orientação Educativa
- Visitas domiciliares
- Serviço de Convivência e fortalecimento de Vínculos
- Encaminhamentos aos serviços da rede de atendimento pública e privada
- Doações de necessidades básicas dos atendidos e suas famílias
- Incentivo a permanência na escola

ATIVIDADES REALIZADAS

Todas as atividades foram desenvolvidas como estratégias para alcance da convivência:

Atividades artesanato: foi confeccionado um cachorrinho de tricô, com duração de mais ou menos 4 aulas esta atividade foi realizada com a apresentação da agulha de crochê que muitos não conheciam e o resgate da época das avós, que muitas utilizavam esse meio como trabalho para sustento de suas famílias. Nos dias atuais muito difícil ver essa modalidade, que poderá ser exercida como forma de renda ou renda extra.

O convívio grupal é a referência do espaço de inserção, como também o comunitário e social sempre vindo atrelado com o desenvolvimento de relações de solidariedade e respeito entre todos. Respeitar a convivência pública. A criticidade está envolvida nos estímulos e participação social dentro da contemporaneidade.

Atividades do violão: ampliar o conhecimento artístico e cultural das crianças e adolescentes, dando estímulos para desenvolver o potencial artístico e cultural de cada um, dando formação e potencializando as habilidades, alentos sempre com o foco na formação cidadã. Buscar sempre a contribuição para a inserção ou reinserção e permanência do jovem no sistema educacional. Leitura de partituras.

Atividade dança e balé: O convívio grupal é a referencia do espaço de inserção, como também o comunitário e social sempre vindo atrelado com o desenvolvimento de relações de solidariedade e respeito entre todos. Respeitar a convivência pública. Fortalecimento dos vínculos sociais e familiares. ampliaram o conhecimento artístico e cultural das crianças e adolescentes, dando estímulos para desenvolver o potencial artístico e cultural de cada um, dando formação e potencializando as habilidades, alentos sempre com o foco na formação cidadã. Buscar sempre a contribuição para a inserção ou reinserção e permanência do jovem no sistema educacional.

Acompanhamento familiar, através das visitas familiares as famílias, visou conhecer a realidade a qual estão inseridas e, de forma a colaborar para melhorar o relacionamento familiar e o apoio necessário para desenvolver um trabalho de maneira satisfatória com as crianças/adolescentes nos projetos associação as quais elas participam. Palestra socioeducativa, momento de reflexão com os pais, abordando diversos temas da atualidade, buscando promover a cidadania e o protagonismo das famílias, e orientação quanto a direito e políticas públicas que possibilitam a superação das vulnerabilidades sociais.

Ginástica para os adultos: Realizada uma vez por semana com um profissional da área para a comunidade, aula com muita musicalização e movimentos. Temos o desenvolvimento da movimentação corporal, com a dança e exercícios. Os materiais utilizados são colchonetes e pau de vassouras em algumas aulas, em outras somente a musica e muita movimentação corporal.

ATIVIDADES COMUNITÁRIAS

Foram realizadas as seguintes atividades envolvendo a comunidade

- ✓ Atendimento às crianças e adolescentes e suas famílias - acolhida, escuta, grupos de trabalho.
- ✓ Acompanhamento familiar – reunião e palestra socioeducativa com as mães do acompanhamento.
- ✓ Acompanhamento familiar – visita domiciliar acompanhamento às famílias busca integrar e fortalecer os vínculos.
- ✓ Acompanhamento familiar – momento de conversa antes da entrega dos alimentos.
- ✓ Festa da Páscoa – entrega dos ovos de chocolates e tarde festiva com as crianças/adolescentes com dinâmicas e jogos e brincadeira
- ✓ Acompanhamento familiar - foram atendidas famílias com auxílio alimentação.
- ✓ Recebimentos de Ovos doados da Cacau Show
- ✓ Alimentos adquiridos de doação em espécie da Empresa Chemax para distribuir as famílias assistidas da comunidade.
- ✓ Recebimento de alimentos, doados por grupos de voluntários da comunidade Eng. Cardoso.
- ✓ Aulas de ginásticas para a comunidade em parceria com a Secretaria de Esportes.

Foto 3 - Atividade da dança Hip-Hop – ensinando os passos de dança para crianças.

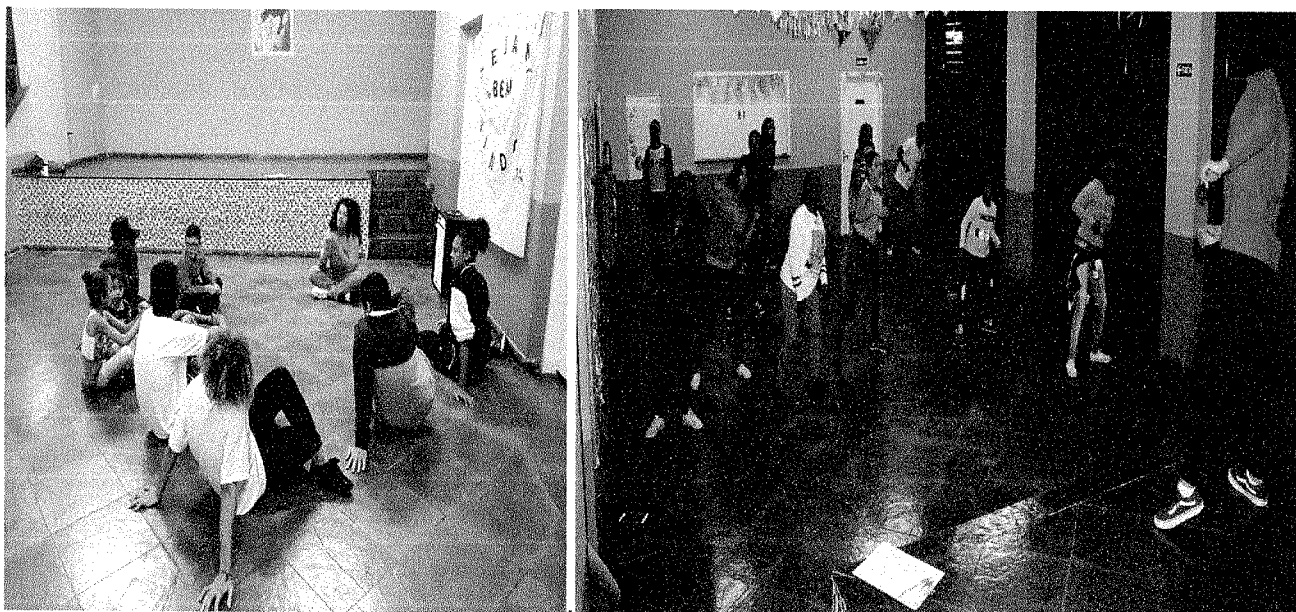

Fonte: Associação Paula Elizabete, Itapevi, 2019.

Foto 4 - Atividade de Judô – Primeiros ensinamentos de postura, respeito e reverência.

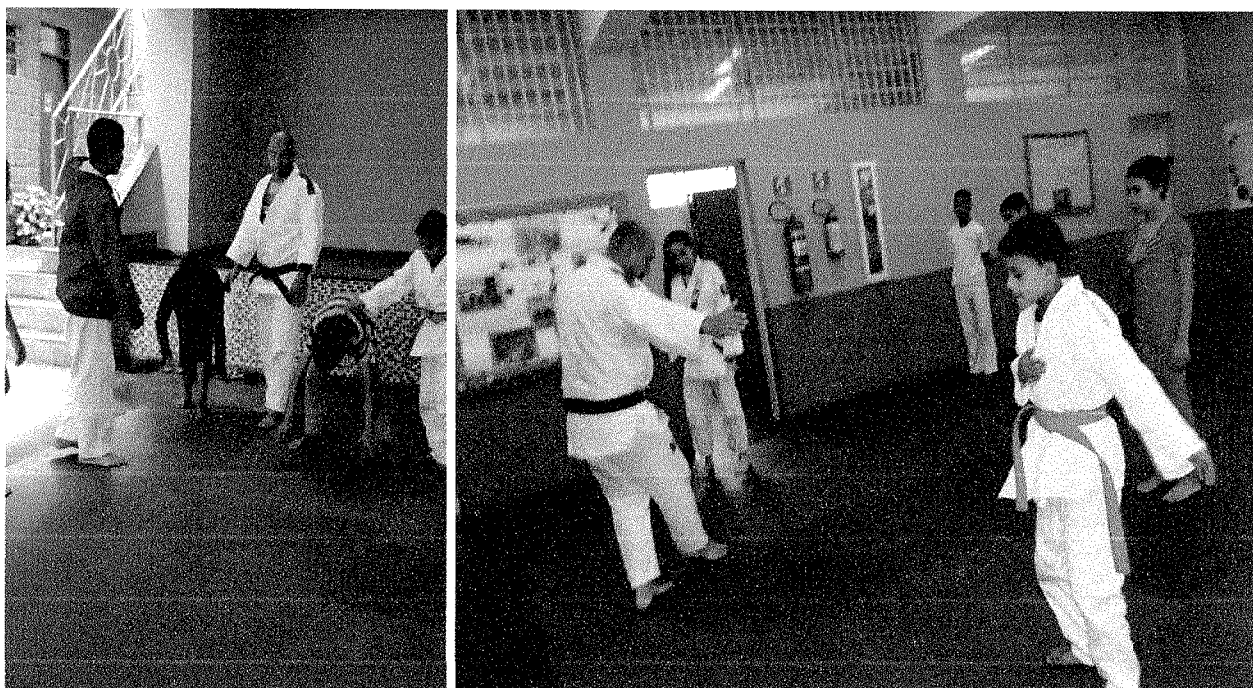

Fonte: Associação Paula Elizabete, Itapevi, 2019.

Foto 5 - Atividade de Artesanato com adolescentes – aula de crochê.



Fonte: Associação Paula Elizabete, Itapevi, 2019.

Foto 6 - Atividade da dança com adolescentes - aquecimento



Fonte: Associação Paula Elizabete, Itapevi, 2019

Foto 7 - Aula da dança com adolescentes



Fonte: Associação Paula Elizabete, Itapevi, 2019

Foto 8 - Atividade de Violão – aula com adolescentes

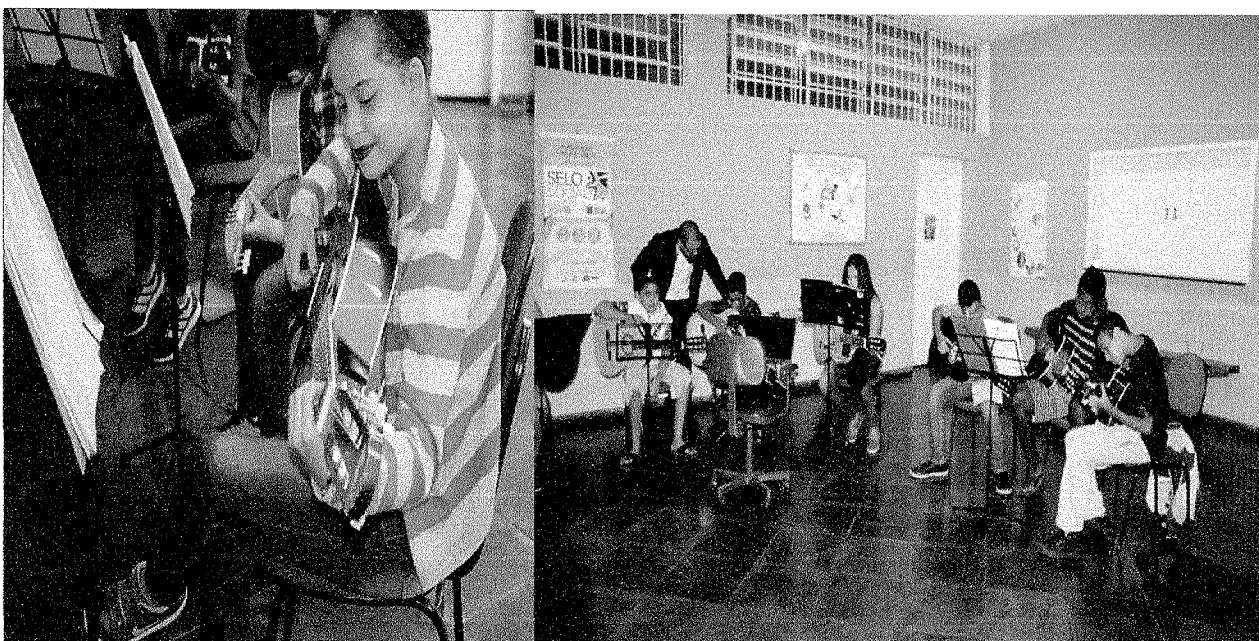

Fonte: Associação Paula Elizabete, Itapevi, 2019

Foto 9 – Comemoração da Páscoa – pintura de rosto nas crianças/adolescentes



Fonte: Associação Paula Elizabete, Itapevi, 2019.

Foto 10 – Comemoração da Páscoa – atividades lúdicas com Crianças adolescentes da Associação Paula Elizabete.



Fonte: Associação Paula Elizabete, Itapevi, 2019.

Foto 11 – Comemoração da Páscoa – crianças brincando na cama elástica

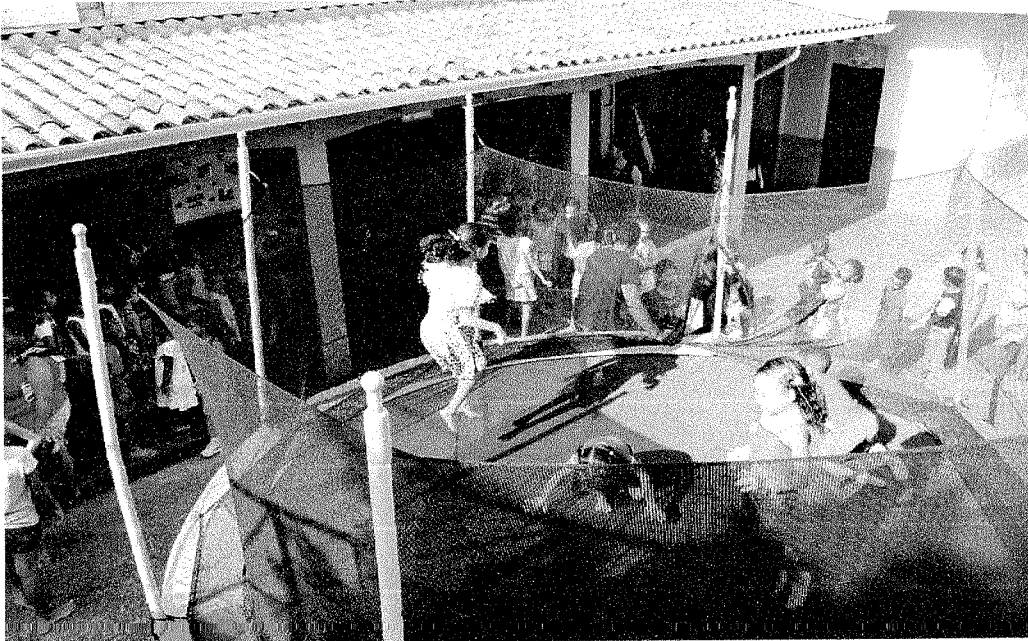

Fonte: Associação Paula Elizabete, Itapevi, 2019.

Foto 2 – Comemoração da Páscoa – realizado atividade de pular corda com adolescentes.



Fonte: Associação Paula Elizabete, Itapevi, 2019

Foto 13– Comemoração da Páscoa – momento do lanche com as crianças



Fonte: Associação Paula Elizabete, Itapevi, 2019.

Foto 14 – Comemoração da Páscoa – Criança/adolescente assistem vídeo sobre o sentido da Páscoa



Fonte: Associação Paula Elizabete, Itapevi, 2019.

Foto 15 - Crianças da Associação Paula Elizabete recebem ovos de chocolate.



Fonte: Associação Paula Elizabete, Itapevi, 2019.

Foto 16 - Doação Cacau Show – chocolates



Fonte: Associação Paula Elizabete, Itapevi, 2019.

Foto 3 - Doação da empresa Chemax – Alimentos para composição das cestas básicas.

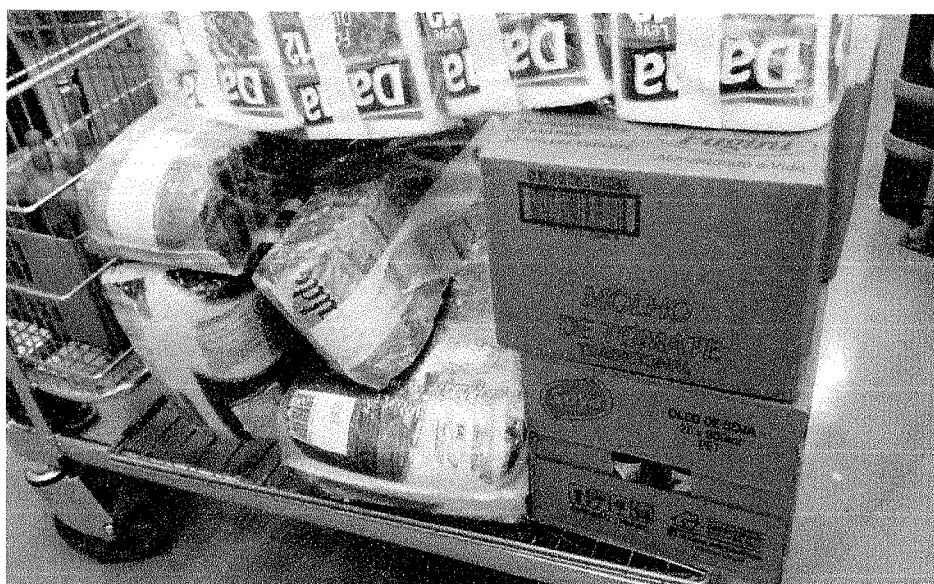

Fonte: Associação Paula Elizabete, Itapevi, 2019

Foto 18 – Doação de alimentos para montar as cestas básicas – comunidade Eng. Cardoso

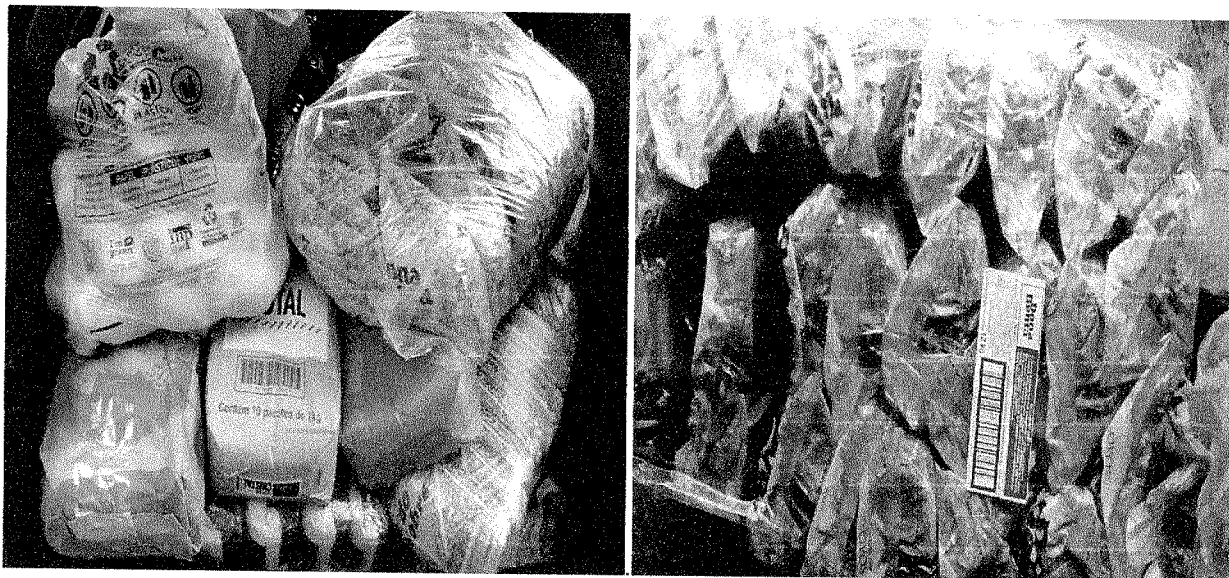

Fonte: Associação Paula Elizabete, Itapevi, 2019.

Foto 19: Recebimento de alimentos doado por voluntários do residencial Alphaville



Fonte: Associação Paula Elizabete, Itapevi, 2019.

Foto 20 – Acompanhamento familiar – momento de conversa antes da entrega da cesta, abordando assuntos diversos sobre construção da cidadania.



Fonte: Associação Paula Elizabete, Itapevi, 2019.

Foto 21- Entrega de Cesta Básica as famílias assistidas na comunidade

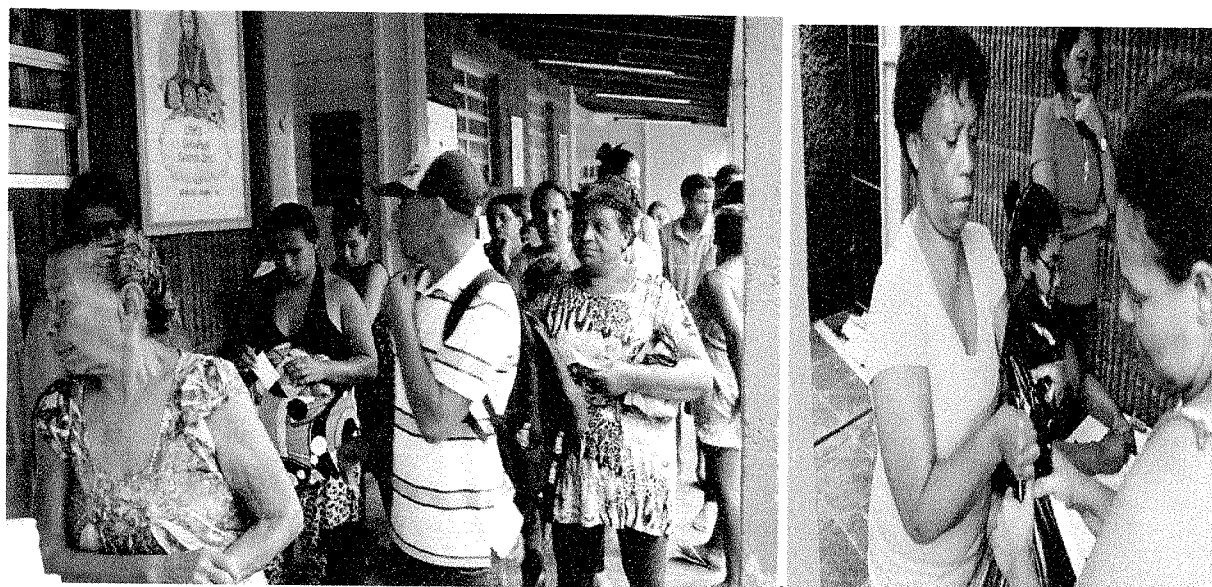

Fonte: Associação Paula Elizabete, Itapevi, 2019

Foto 22 - Aulas de ginásticas para a comunidade em parceria com a Secretaria de Esportes.



Fonte: Associação Paula Elizabete, Itapevi, 2019.

PROTOCOLO E DEFERIMENTO

Apresentando os dados expostos neste relatório para fins de comprovação da execução do Termo de 2º Aditamento do Termo de Fomento nº 05/2017 de 31 de Janeiro de 2019 pede ciência e de acordo das partes.

Responsável pela execução (conveniente)

Assinatura:

ASSOCIAÇÃO PAULA ELIZABETE
FILIAL-ITAPEVI/SP

Maria Liduina Cavalcante da Silva
Diretora Presidente

Conselho Municipal de Assistência Social

Assinatura:



(Presidente do CMAS)

Técnico Responsável

Assinatura:



Rosa Regina de Melo
Assistente Social
CRESS nº 33.643