

RELATÓRIO DE ATIVIDADES CIRCUNSTANCIADO
Serviço de Convivência e Fortalecimento de Vínculos
2º Aditamento do Termo de Fomento nº 05/2017

Período: 01 a 30 de novembro de 2019

ITAPEVI
2019

REALIZAÇÃO

Convenente: Associação Paula Elizabeth CNPJ: 01.947.440/0002-02-02

Endereço: Rua Marcos José Santos de Souza, 139.

Bairro: Jardim Itápolis CEP: 06693-480 Município: Itapevi - SP

E-mail: itapevi@associacaopaulaelizabete.org.br

E-mail: rosa@associacaopaulaelizabete.org.br

Telefone: 55 (11) 4142-2500 – Maria Liduina Cavalcante da Silva

Diretoria Geral

Ana Maria de Melo

Diretora Presidente

Mara de Fatima de Jesus

Diretora Vice-Presidente

Ana Cristina Teixeira

Diretora Secretária

Ivaneide Bandeira de Lima

Valdina Luiza Gonzaga

Maria Soares Veloso

Diretora Conselheira

Diretora da Convenente

Maria Liduina Cavalcante da Silva

Responsável Administrativo

Chryslaine da Silva Ferreira

Equipe Socioeducativa

Sergio Cesário de Souza

José Laurindo da Silva

Maria Dias

Francisca Moreira B. da Silva (voluntária)

Leandro de Oliveira

Creuza Maria Anastácio

Geovane José Bernardo dos santos

Bruna Moreira Alves

Rosa Regina de Melo

Margarida Expedido de Jesus Rosa
(voluntária)

Lucimara Araújo Bender Costa (voluntária)

Margarida Dias Costa (voluntária)

Laís Dutra Abade (voluntária)

Denise Dutra Abade (voluntária)

ÓRGÃO EXECUTOR: PREFEITURA DO MUNICÍPIO DE ITAPEVI TERMO DE

2º ADITAMENTO DO TERMO DE FOMENTO Nº 05/2017.

PROGRAMA/SERVIÇO: Convivência e Fortalecimento de Vínculos

MÊS REFERÊNCIA: novembro

Capacidade instalada: 200

SEGMENTO: Serviços Assistenciais de Execução Descentralizada do Programa de Proteção Social Básica com Serviços de Convivência e Fortalecimento de Vínculos

Atendimentos realizados no período: 200

SUMÁRIO

OFERTA SISTEMÁTICA.....	5
ATIVIDADES REALIZADAS.....	5
<i>DANÇA</i>	6
<i>ARTESANATO</i> –.....	6
<i>JUDÔ</i>	6
<i>HIP HOP</i>	7
<i>ACOMPANHAMENTO FAMILIAR</i>	7
ATIVIDADE COMUNITÁRIAS.....	8
<i>FOTO 1 - ATIVIDADE DE DANÇA</i>	9
<i>FOTO 2 - ATIVIDADE DA DANÇA COM ADOLESCENTES</i>	9
<i>FOTO 3 - ATIVIDADE DE JUDÔ</i>	10
<i>FOTO 4 - ATIVIDADE DO ARTESANATO COM ADOLESCENTES – CONFECÇÃO DO PRESÉPIO DE NATAL COM CAIXINHAS DE LEITE E O BISCUIT</i>	10
<i>FOTO 6 – HIP HOP - ATIVIDADES COM ADOLESCENTES</i>	11
<i>FOTO 7: ATIVIDADES COM CRIANÇAS</i>	12
<i>FOTO 8: ATIVIDADES COM ADOLESCENTES</i>	12
<i>FOTO 19: DOAÇÃO DE ALIMENTOS - GRUPO DE VOLUNTÁRIOS DE ALPHAVILLE</i>	19
<i>FOTO 20 – ACOMPANHAMENTO FAMILIAR – RODA DE CONVERSA REFLEXÃO SOBRE OS CUIDADOS COM A SAÚDE</i>	19
<i>FOTO 22: ACOMPANHAMENTO FAMILIAR</i>	20
<i>FOTO 23 – DOAÇÃO EM ESPÉCIE DA EMPRESA CHEMAX</i>	21
<i>FOTO 24: DOAÇÃO DE ALIMENTOS</i>	21
<i>FOTO 25 – AULAS DE GINÁSTICAS PARA A COMUNIDADE</i>	21
RELAÇÃO NOMINAL DE ATENDIMENTOS.....	22
PROTOCOLO E DEFERIMENTO	28

APRESENTAÇÃO

Este relatório circunstanciado visa demonstrar as partes conveniadas e as ações realizadas no período.

As demonstrações deste relatório compreendem as ações do Serviço de Convivência e Fortalecimento de Vínculos realizados por meio dos programas institucionais: Serviços de Proteção - Programa de Formação Integral e Programa de Acompanhamento Familiar, correspondendo ao período de 01/11/2019 à 30/11/2019.

Período em execução do projeto, duração programada para doze meses, Termo de 1º Aditamento do Termo de Fomento nº 05/2017 é datado de 31 de janeiro de 2019 com execução prevista de 01/02/2019 a 31/01/2022.

No mês de novembro se compreendeu a compra de materiais para a continuidade nas atividades do Serviço de Convivência e Fortalecimento de Vínculos.

Relatório fotográfico e descritivo das atividades desenvolvidas através das oficinas da dança: balé e hip hop; violão; judô; artesanato e do acompanhamento familiar.

OFERTA SISTEMÁTICA

Trata-se da oferta sistemática de serviços ofertados:

- Atendimento a crianças e adolescentes
- Atendimento a famílias
- Alimentação
- Orientação social e acompanhamento
- Orientação Educativa
- Visitas domiciliares
- Serviço de Convivência e fortalecimento de Vínculos
- Encaminhamentos aos serviços da rede de atendimento pública e privada
- Doações de necessidades básicas dos atendidos e suas famílias
- Incentivo a permanência na escola

ATIVIDADES REALIZADAS

Todas as atividades foram desenvolvidas como estratégias para alcance da convivência:

Todo fim de ano/natal, as crianças e adolescentes do programa de formação integral e programa do acompanhamento familiar, são apadrinhados para receber doação de roupas calçados, material escolar e brinquedos, doados por voluntários do grupo “Sacola do Bem”. E como forma de agradecimento, as crianças confeccionaram os cartões de natal para entregar aos padrinhos. Além das atividades das oficinas, as crianças compareceram a Associação Paula Elizabete, supervisionadas pela Irma Creuza e voluntários, fizeram o cartão de natal com seu próprio punho. As crianças participaram com muita alegria e satisfação.

Dança - As atividades desenvolvidas por meio da dança com a criança e adolescente, propôs a reflexão na busca de novos conhecimentos, aprender a conviver com as diferenças, desenvolvendo relações mais humanizadas, de respeito, fortalecendo o processo de empoderamento das crianças. Buscou compartilhar decisões e respeitar opiniões, promovendo a relação e participação no grupo; trabalhou o limite de cada criança e adolescente participante da oficina, valorizando a criatividade durante as atividades, como meio de fortalecer vínculos afetivos e incentivo a convivência familiar e comunitária.

E durante o mês as crianças se empenharam bastante nos ensaios (coreografia) para a apresentação de final de ano, valorizando aquilo que elas fazem de melhor, dançar.

Artesanato – atividades do mês de novembro proporcionou aos adolescentes atividades criativas através do biscuit, além de ser divertido, estimula o aprendizado e a imaginação delas, cada um confeccionou seus personagens para montar o presépio de natal. Com a oficina do artesanato, buscou despertar e incentivar a criatividade dos adolescentes, a socialização e desenvolvendo suas habilidades e capacidade de concentração; discussões reflexivas direcionadas ao fortalecimento de vínculos interpessoais, contribuíram para o fortalecimento de vínculos afetivos e familiar.

Atividades do violão - a oficina da música ofereceu aos adolescentes um aprendizado teórico e prático, uma oportunidade para vencer sua timidez ao trabalhar habilidades sociais por meio da interação com outros colegas e, desenvolvendo habilidades sociais como convivência e socialização. As crianças/adolescentes se preparam com ensaios musicais durante a semana para a apresentação as famílias e a comunidade nas comemorações de fim de ano na Associação Paula Elizabete. Atividade através do violão ajudou no desenvolvimento da criação, agregando novas experiências.

Judô - Foram desenvolvidas atividades através da aula do judô, com o objetivo de melhorar a concentração das crianças, proporcionar autoestima, disciplina. Não apenas golpes e posições marciais, mas buscando fortalecer a relação de amizade entre pais e filhos, e na formação do caráter, possibilitar que a criança atinja a adolescência com

seus princípios morais já formados. A experiência dos movimentos do judô, melhora a coordenação motora e explora o domínio corporal das crianças. O Judô atua como um meio para auxiliar o desenvolvimento das crianças, e sua prática reflete em casa, na escola e na vida social, possibilitando a harmonia no seu meio, contribui na formação da personalidade e na continuidade do processo educacional.

Atividades do hip hop com grupo de adolescentes teve como objetivo criar relação de confiança, estabelecer uma relação de troca, dinâmicas diferentes, com a finalidade de proporcionar interação social; capacidade de se expressar; desenvolver a autoestima e quebrar barreiras da timidez, por meio das rodas de hip hop e da integração entre eles. Contribui para o seu desenvolvimento pessoal e social; valorização da cultura em suas diferentes formas de expressão. A dança promoveu a interação e troca de emoções, reconhecimento e o fortalecimento de vínculos.

Acompanhamento Familiar - através da visita domiciliar, conhecer a realidade das famílias da área de atuação, no que se refere aos aspectos socioeconômicos, culturais, demográfico e social. fortalecer as relações familiares e comunitárias por meio da interação e troca de experiências entre todos os participantes. Vivenciaram experiências que contribuíram para o fortalecimento de vínculos familiares e comunitários. A ações potencializa e fortalecer as famílias, proporciona condições para serem seus próprios protagonistas sendo espaço para as famílias compartilhar suas experiências.

As famílias também receberam assistência complementar através de doações disponíveis da associação, alimentos, roupas, etc.; orientação quanto ao acesso e serviços socioassistenciais.

ATIVIDADE COMUNITÁRIAS

Foram realizadas as seguintes atividades envolvendo a comunidade:

- ✓ Atendimento às crianças e adolescentes e suas famílias - acolhida, escuta, grupos de trabalho.
- ✓ Realizado palestra socioeducativa com as mães do acompanhamento familiar no dia da entrega dos alimentos.
- ✓ Apresentação dos grupos: oficina violão, judô, e exposição do artesanato
- ✓ Entrega de presentes de Natal as crianças/ adolescentes (grupo Sacola do Bem).
- ✓ Atividades socioeducativas com criança/adolescente – brincadeiras e jogos
- ✓ Realizado visitas domiciliares às famílias do acompanhamento familiar, como forma de integração e fortalecimento de vínculos.
- ✓ Participação na reunião do CMAS e CMDCA
- ✓ Doação de alimentos pelo grupo de Alphaville 0 para composição das cestas básicas das famílias
- ✓ Foram atendidas 37 famílias com auxílio alimentação.
- ✓ Alimentos adquiridos de doação em espécie da Empresa Chemax para distribuir as famílias assistidas da comunidade.
- ✓ Recebimento de alimentos, doados por voluntários da comunidade
- ✓ Aulas de ginásticas para a comunidade em parceria com a Secretaria de Esportes do Município de Itapevi.

RELATÓRIO FOTOGRÁFICO:

Foto 1 - Atividade de dança – aula do balé.



Fonte: Associação Paula Elizabete, Itapevi, 2019.

Foto 2 - Atividade da dança com adolescentes – aula de dança.



Fonte: Associação Paula Elizabete, Itapevi, 2019.

Foto 3 - Atividade de Judô – aula de técnicas de rolar no judô



Fonte: Associação Paula Elizabete, Itapevi, 2019.

Foto 4 - Atividade do artesanato com adolescentes – confecção do presépio de natal com caixinhas de leite e o biscoit

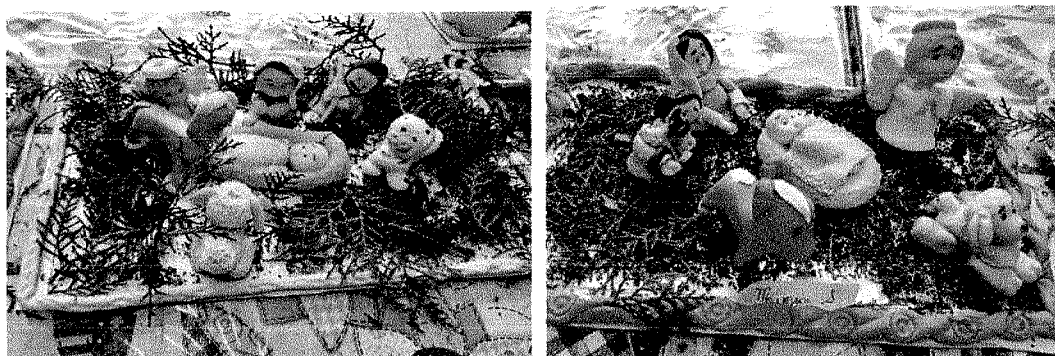

Fonte: Associação Paula Elizabete, Itapevi, 2019

Foto 5 - Atividade de Violão – aula para a turma dos adolescentes



Fonte: Associação Paula Elizabete, Itapevi, 2019

Foto 6 – Hip Hop - Atividades com adolescentes.



Fonte: Associação Paula Elizabete, Itapevi, 2019

Foto 7: Atividades com Crianças – confecção de cartões de Natal para entregar aos padrinhos do presente de natal.

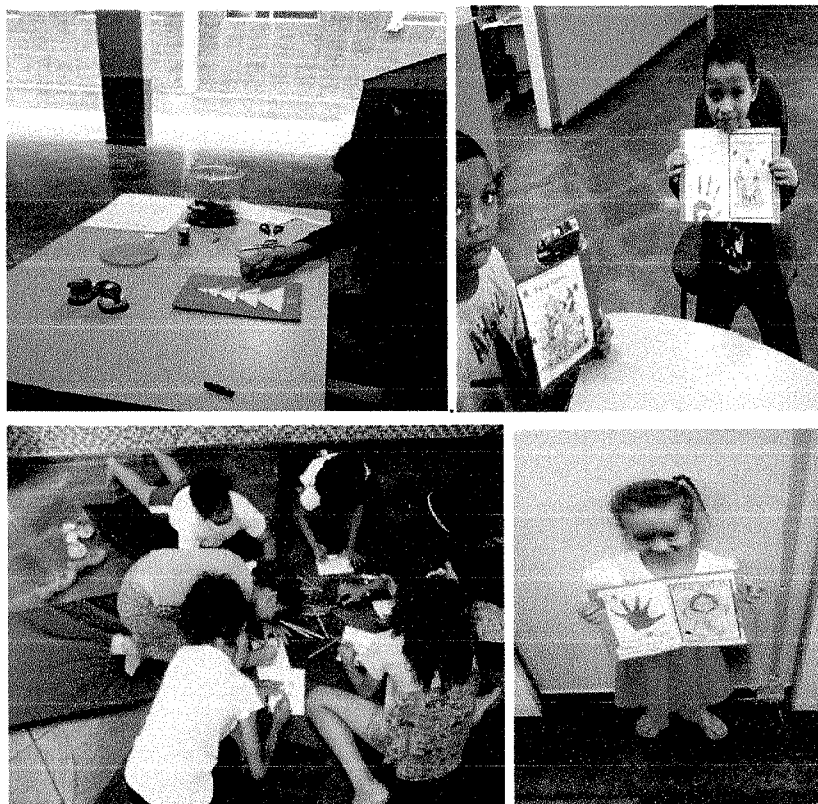

Fonte: Associação Paula Elizabete, Itapevi, 2019.

Foto 8: Atividades com Adolescentes – confecção dos cartões de Natal.

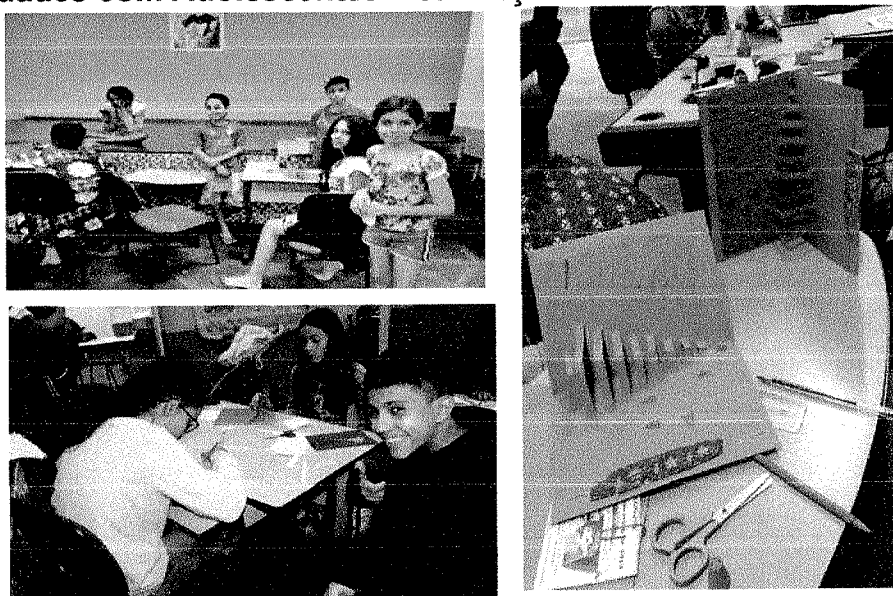

Fonte: Associação Paula Elizabete, Itapevi, 2019.

Foto 9: Papai Noel entrega presentes de Natal as crianças da Associação Paula Elizabete.



Fonte: Associação Paula Elizabete, Itapevi, 2019.

Foto 10: Papai Noel entrega presentes de Natal as crianças.



Fonte: Associação Paula Elizabete, Itapevi, 2019.

Foto 11: Entrega de presentes de Natal aos adolescentes – dinâmica e roda de conversa

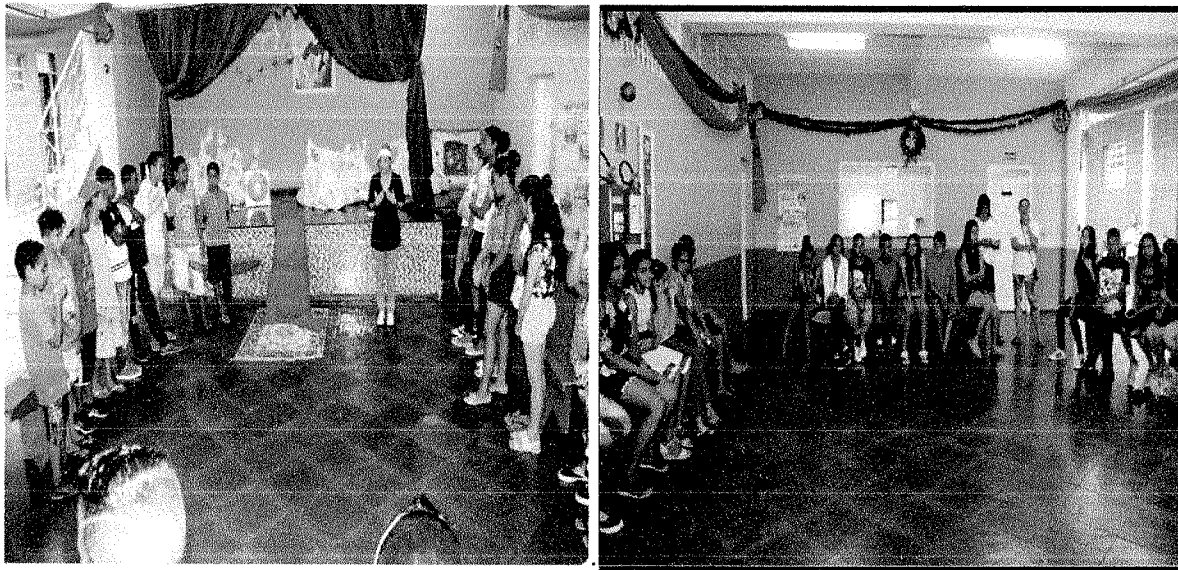

Fonte: Associação Paula Elizabete, Itapevi, 2019.

Foto 12: Entrega de presentes de Natal aos adolescentes – dinâmica do anel



Fonte: Associação Paula Elizabete, Itapevi, 2019.

Foto 13: Entrega de presentes de Natal aos adolescentes



Fonte: Associação Paula Elizabete, Itapevi, 2019.

Foto 14: Apresentação de grupos da oficina do violão

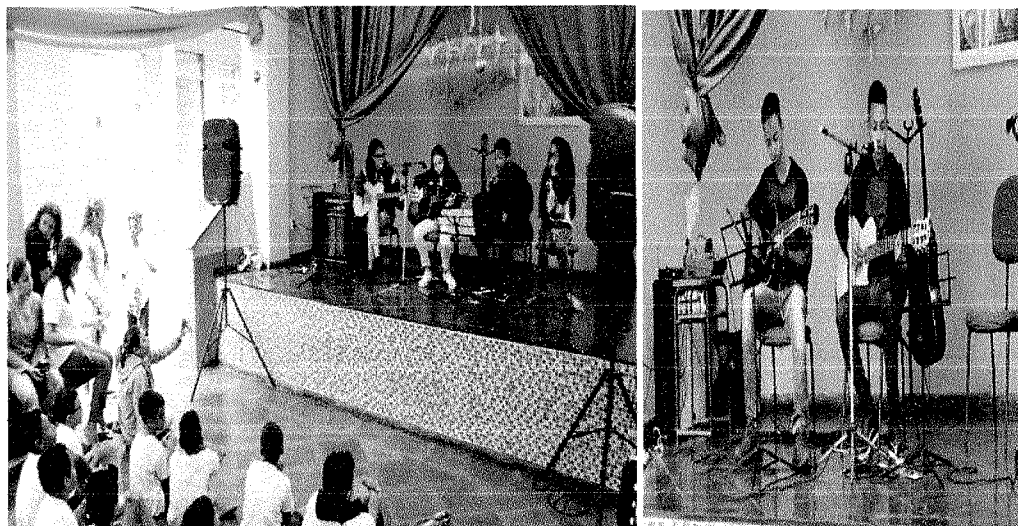



Fonte: Associação Paula Elizabete, Itapevi, 2019

Foto 15: Apresentação dos grupos oficinas do artesanato

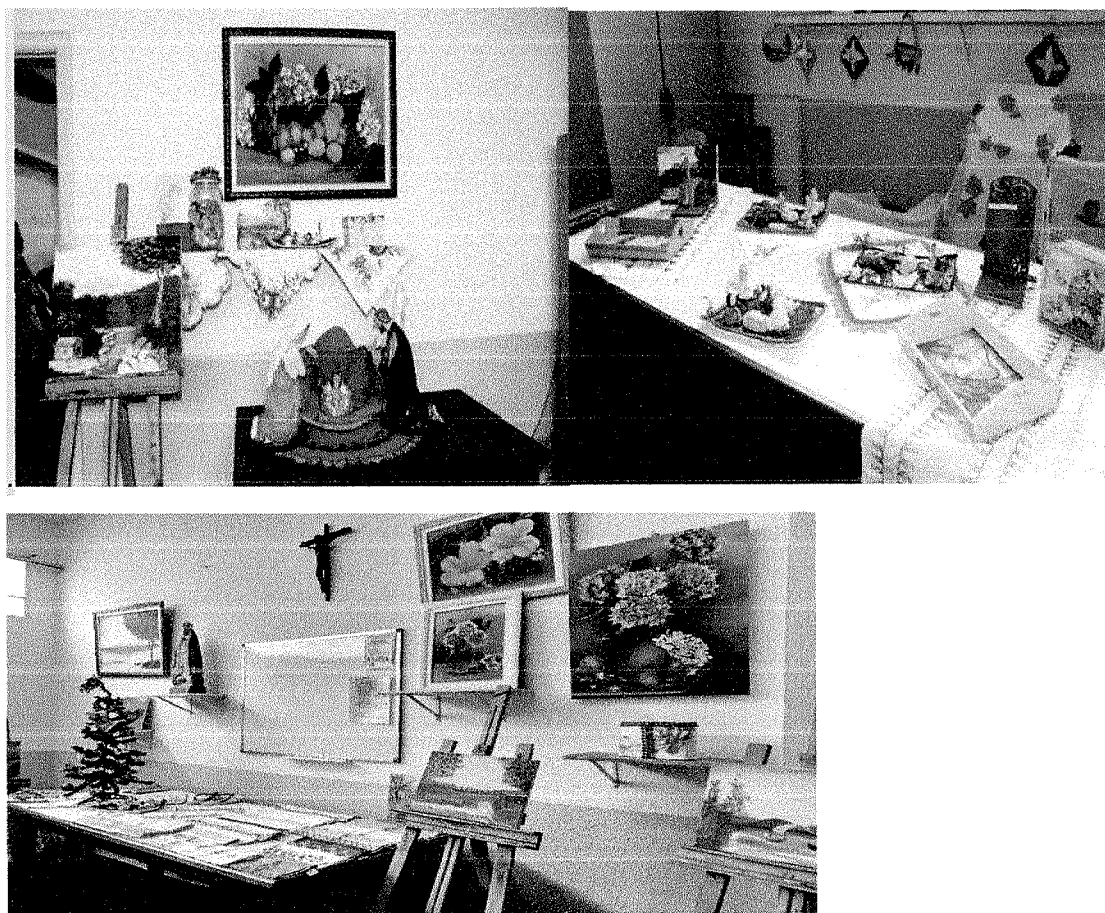

Fonte: Associação Paula Elizabete, Itapevi, 2019

Foto 16: Apresentação do grupo oficina do judô

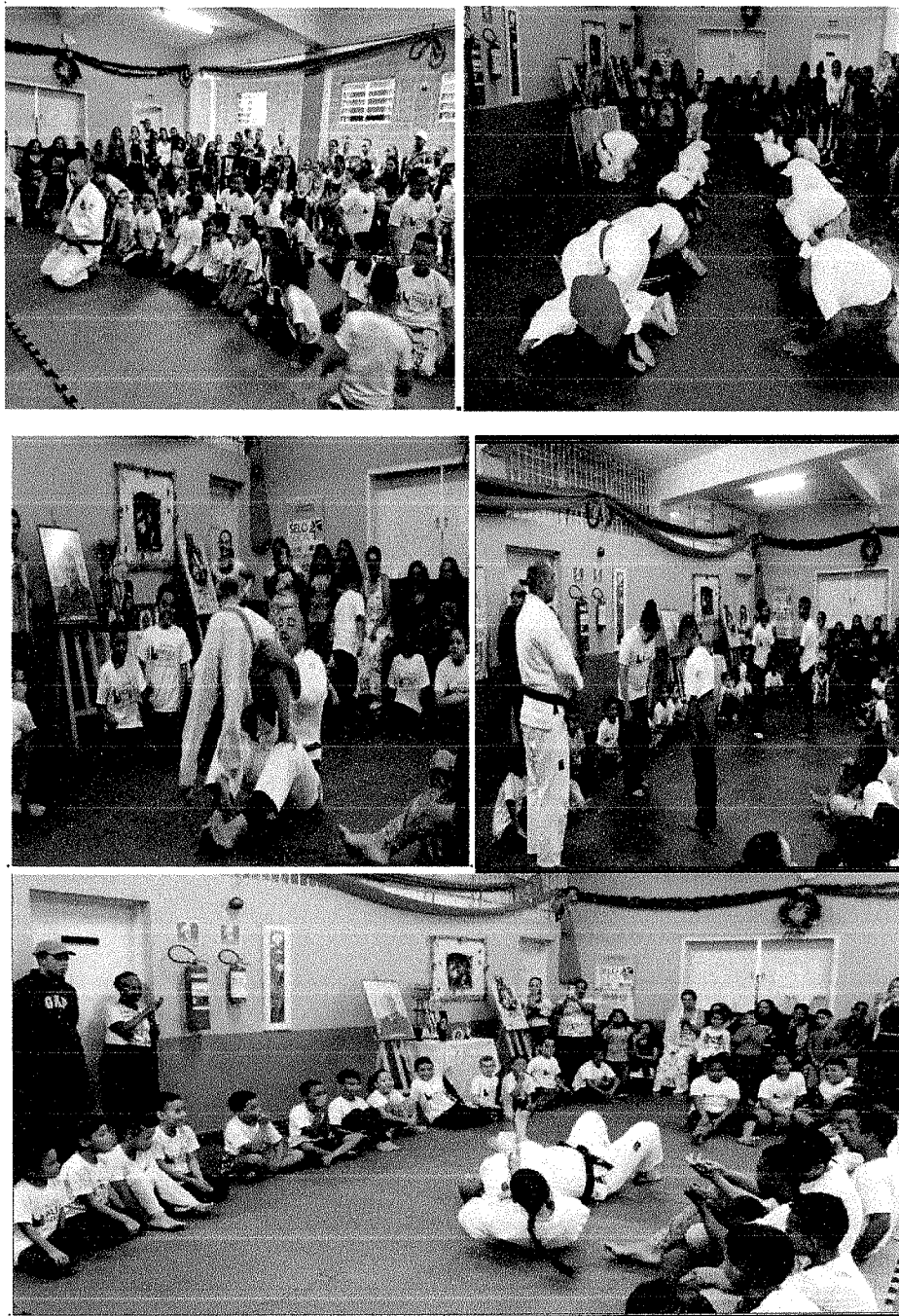

Fonte: Associação Paula Elizabete, Itapevi, 2019

Foto 17: Apresentação das crianças/adolescentes: Oficina do Artesanato; Judô e violão



Fonte: Associação Paula Elizabete, Itapevi, 2019

Foto 18: Distribuição de lanches as crianças



Fonte: Associação Paula Elizabete, Itapevi, 2019

Foto 19: Doação de alimentos - grupo de voluntários de Alphaville

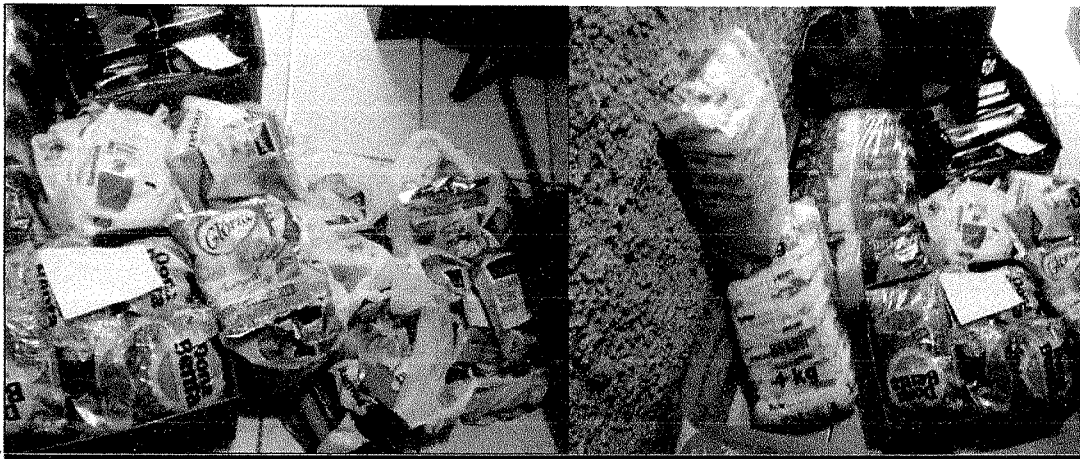

Fonte: Associação Paula Elizabete, Itapevi, 2019

Foto 20 – Acompanhamento familiar – roda de conversa - momentos de reflexão sobre os cuidados com a saúde.



Fonte: Associação Paula Elizabete, Itapevi, 2019

Foto 21 – Acompanhamento Familiar – visita domiciliar de acompanhamento às famílias. Bairro no entorno.

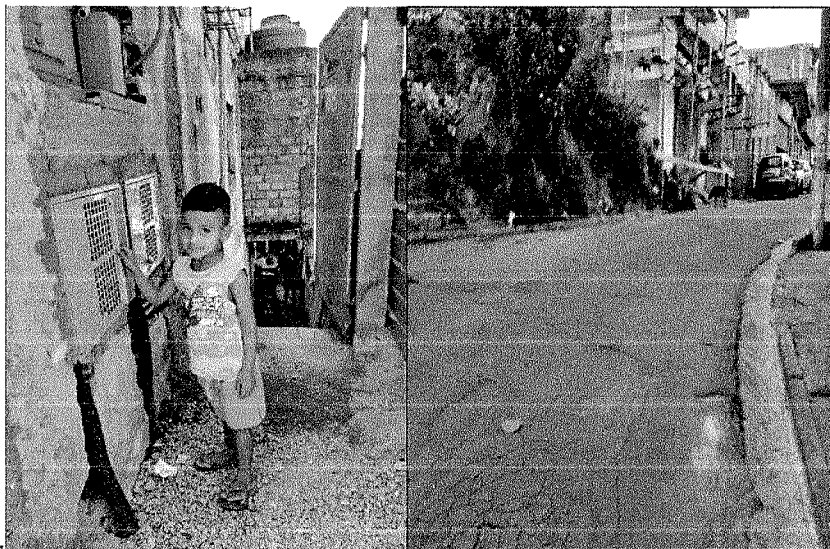

Fonte: Associação Paula Elizabete, Itapevi, 2019

Foto 22: Acompanhamento Familiar - Entrega dos alimentos às famílias assistidas.

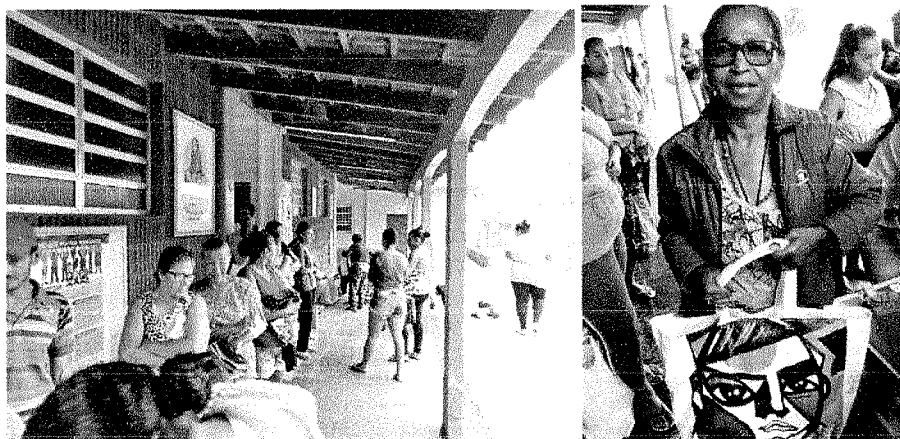

Fonte: Associação Paula Elizabete, Itapevi, 2019

Foto 23 – Doação em espécie da empresa Chemax – compra de alimentos para composição das cestas básicas doadas as famílias assistidas.



Fonte: Associação Paula Elizabete, Itapevi, 2019

Foto 24: Doação de alimentos - doados por voluntários da comunidade



Fonte: Associação Paula Elizabete, Itapevi, 2019.

Foto 25 – Aulas de ginásticas para a comunidade em parceria com a Secretaria de Esportes do Município de Itapevi.



Fonte: Associação Paula Elizabete, Itapevi, 2019.

PROTOCOLO E DEFERIMENTO

Apresentando os dados expostos neste relatório para fins de comprovação da execução do Termo de 2º Aditamento do Termo de Fomento nº 05/2017 de 31 de Janeiro de 2019 pede ciência e de acordo das partes.

Responsável pela execução (convenente)

Assinatura:



ASSOCIAÇÃO PAULA ELIZABETE
FILIAL-ITAPEVI/SP

Maria Liduina Cavalcante da Silva
Diretora Presidente

Conselho Municipal de Assistência Social

Assinatura:

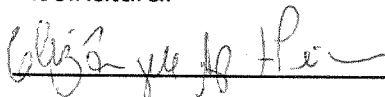

(Presidente do CMAS)

Técnico Responsável

Assinatura:

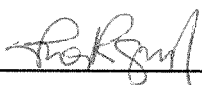

Rosa Regina de Mel
Assistente Social
CRESS nº 33.643